

オウラスターを
よろしく!

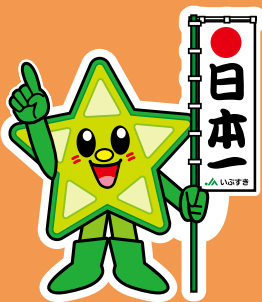

なのはな

JA MAGAZINE NANOHANA

Vol. 304

11
月号

2024年11月



特集

南九州市颯娃町郡地区のコスモス畑

組合員アンケートで出された意見要望と
今後の取り組みについて ——— 06・07

HPIは
こちら
から!



Youtube
はこちら
から!



公式LINE
はこちら
から!





組合員組織代表者とJA役職員との意見交換会を開催

JAは10月9日、指宿市のJA中部支所で「組合員組織代表者と役職員との意見交換会」を開きました。各生産者部会の代表者やJA役職員含む約60人が参加しました。

組合員からの意見や要望に回答したほか、令和6年度の管内農産物生産量の推移や、「産地づくり10年ビジョン」への取組みを報告しました。その後の懇親会では生産者とJA役職員が交流を深めました。

同会は5年ぶり2回目の開催になります。農家の所得向上や農業生産の拡大、地域の活性化に向けて、組合員の結集力強化による参加・参画の必要性から、6年度に策定する第12次中期3ヶ年計画に意見を反映することが目的です。



JA事業報告を聞く組合員代表ら(写真左奥)

JAの福吉秀一組合長はあいさつで「JAを取り巻く情勢は厳しいが、今後ともJA事業への深いご理解とご協力をいただきたい。皆様からのご意見・ご要望を生かし、JA事業の向上に尽力したい。」と話しました。

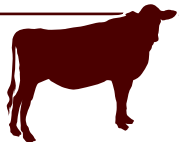

県共進会へ代表2頭を出品



JAいぶすき産農産物も販売してPR!

代表して「ふじ742」号と「せつこ51」号を引いた谷村竜巳さん

JA県経済連は9月28日、霧島市の始良中央家畜市場で第73回鹿児島県畜産共進会を開きました。JAいぶすき管内からは若雌1区に谷村竜巳さん(開間)の「ふじ742」と若雌2部に谷村虎熊さん(開間)の「せつこ51」が出品されました。

県内JAから雌牛39頭が出品され、発育や質の良さを競い合い、どちらも優秀賞を獲得しました。県畜産共進会は、県内の各地を代表する優良牛が出品される「牛のコンテスト」です。

また、会場内では食肉販売所や卵つかみどりの他、県内各JAが特産品を販売し、多くの人で賑わいました。



畜魂碑の前で冥福を祈る参加者

家畜の冥福祈る・畜魂祭

J Aは10月18日、開間の指宿中央家畜市場で令和6年度畜魂祭を開きました。JA畜産部会員とJA職員や関係機関の約120人が参加しました。家畜・家禽に対する日頃の感謝と鎮魂の意をこめ、畜魂碑の前で神事を行いました。

研修会を開いた後、令和5年度の畜産功労者が表彰されました。また、県経済連が畜産に関する情勢報告をしたほか、KTS鹿児島テレビ報道制作局ウエザーセンター長の新井雅則氏が研修を行いました。

JA肉用牛部会協議会の上久保光会長は「畜産農家をめぐる情勢は楽観視できないが、『九州管内系統和牛枝肉共助会』で鹿児島県が団体優勝に輝く吉報もあった。北海道で開催される第13回全共に向けて、鹿児島県が日本一を獲得できるような、より関係者一丸となって取組んでいこう。」と呼びかけました。

レタス定植はじまる



レタスを植え付ける浜田勝成さん(右)

J A管内の指宿市山川地区で、10月11日から令和6年度産レタスの植え付けが始まりました。同地区では、温暖な気候を生かした露地栽培が盛んです。JA山川レタス部会がこしまの農林水産物認証制度(KiGAP)を取得し、高品質なレタス出荷に努めています。JAも毎年9月からJA山川育苗センターでレタス苗を育苗し、生産者をサポートしています。

JAでは6年度は12月上旬から出荷を計画し、レタス類で共販面積20ヘクタール、共販量600トンの出荷を見込んでいます。契約出荷が中心で、量販店や加工業者に出荷を予定しています。

女性部がOGへ ふくれ菓子をプレゼント



プレゼントのふくれ菓子を調理した女性部員たち

J Aの喜入・指宿地区女性部は9月13日、同地区のOGや女性部員約100人へふくれ菓子を贈りました。喜入・指宿地区の女性部役員が鹿児島市の喜入支所と指宿市の指宿生活研修センターでふくれ菓子を作り、地区ごとの班長が対象者に届けました。

長年女性部活動に参加する部員へ、感謝を込めてふくれ菓子を贈る活動です。喜入地区での贈呈は令和5年度から行っており、指宿地区では13年前からふくれ菓子を贈る活動を続けています。

万々に備えて労災保険に加入しましょう

～ JAグループ鹿児島 秋の農作業安全月間 ～

9月・10月はJAグループ鹿児島「秋の農作業安全月間」です。

労働者だけでなく、事業主や役員、家族従事者も労災保険に加入することができます。



【補償内容の一例】

療養(補償)給付

●農作業(仕事)によるケガや病気を病院等で治療する場合
→必要な治療が「治るまで」無料で受けられます。

休業(補償)給付

●農作業(仕事)によるケガや病気の治療のため労働することができない日が4日以上となった場合→休業4日目以降、休業1日につき給付基礎日額の80%が「休業の状態が続く限り」(医師の証明が必要)支給されます。

障害(補償)給付

●農作業(仕事)によるケガが治った後に障害等級に該当する障害が残った場合
→障害の程度に応じた年金または一時金が支給されます。

鹿児島県農協労働保険事務組合



くわしくは、JAいぶすき 営農企画課(TEL:0993-26-3325)

までお電話ください。

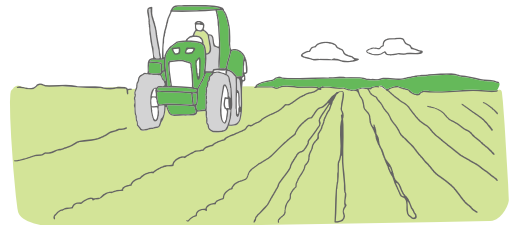

「組合長としゃべランチ」 職員と組合長で昼食会

JAでは令和6年4月から、職員と役員が昼食を取りながら交流する「組合長としゃべランチ」を定期的に行っています。

中堅職員で構成された「職場活性化実行委員会」が企画しました。

同委員会は活力ある職場づくりを目的に活動しています。職員が経営者との間に距離を感じることがないように、より身近に同じ目線で話す機会を作り、相互に理解を深め職場の活性化を目指しています。

10月4日、指宿市山川の小川購買店舗で、福吉秀一組合長と中央ブロック本部農産課・購買課の職員が日常の話題から、職員が最近興味のある事などを話題に昼食を楽しみました。また、職員から穎娃弁を使いこなす福吉組合長へ方言での話し方を質問するなど、普段の業務とは違う一面を披露し、職員と組合長でより交流が深まりました。



東部ブロック本部の職員と組合長(右から2番目)がしゃべランチ



中央ブロック本部の職員と組合長(一番奥)としゃべランチ





山川高校ニュース

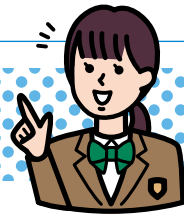

Kagoshima prefectural YAMAGAWA High School

鹿児島県立山川高等学校 × JAIいぶすき

の更なる魅力を発信するため、山川高校の生徒さんの活動を紹介します！

体育祭を開催しました！

10月5日、第73回体育祭が無事に開催されました。天気にも恵まれ、生徒たちは準備や練習成果を発揮し、元気に生き活きと競技や集団演技のエイサーなどを披露しました。

20キログラムの俵を持ち上げた時間を競う種目「筋肉番付」では、園芸工学・農業経済科2年生の樋口朝飛（ひぐちあさと）さん（山川中出身）が3分51秒の大会新記録を出すなど、日頃からの頑張りを見せました。また、ご来賓や保護者・卒業生など多く来校があり、玉入れには多くのPTAや来賓が参加しました。



紅白対抗「筋肉番付」



集団演技（エイサー）を踊る



←PTA・来賓様目「玉入れ」

山川高校生が中学校へ出前授業！

10月8日、園芸工学・農業経済科で学ぶ生徒10人が指宿市立山川中学校で野菜の栽培を指導しました。同中学校1年生58人が参加しました。

同学科は授業の一環で中学校の「総合的な学習」に参加し、農作業の指導や中学生との交流を行っています。中学生へ農業の理解を深めるとともに、高校生が自発的に行動する姿勢を培うことが目的です。

同高校生は教え方や担当者を決めるなど準備を行い、指導に取り組みました。また、野菜の育ち方や特徴なども話すなど、中学生との交流を楽しみながら、ダイコンやニンジン、キャベツなど7種類の野菜を植え付けました。

指導に参加した山川高等学校2年生の生徒は「中学生の皆さんが一生懸命取り組んだおかげでスムーズに授業を進められた。この機会に栽培など農業にも挑戦してほしい。」と話しました。

中学生（左）に苗の植え方を教える山川高校の生徒（右）



高校生が育苗し生産者へ・サツマイモのバイオ苗引渡し式

→栽培した苗を渡す同科3年の下吉昭一郎さん（左）と受け取る田畑部会長（右）



10月8日、サツマイモのバイオ苗引渡し式を開きました。同高校生2人や高校関係者4人の他、生産者代表にJ A山川さつまいも部会の田畑光裕部会長が参加しました。同高校園芸工学・農業経済科

の生徒6人が育苗したベニハルカやベニマサリなど3品種1,800本を引き渡しました。同部会員14人が受け取り、令和7年度産のサツマイモ栽培に向けて準備します。

同高校によるバイオ苗引渡し式は平成5年から始まり、31年目になります。地域農家との交流や地域発展につながりを深めることを目的に行っています。

同校園芸工学・農業経済科3年の高橋志来（もとき）さんは、「サツマイモ苗の引き渡しを通して、地域に役立ち学びに生かせるように努めたい。」と話しました。

同部会の田畑部会長は「今後も引渡し式ができるよう生徒たちにも頑張ってもらいたい。」と意気込みました。

「農業機械」の実習でトラクタを運転！

6月15日、園芸工学・農業経済科で学ぶ2年生が農業科目「農業機械」でトラクタの走行前点検や基本操作を行いました。生徒は実習を通して、より安全に利用できるよう操作方法などを学びました。家が農業を営んでいない生徒にとってトラクタに触れるのも走行も初めてでしたが、一つずつ確認しながら取り組み、操作や仕組みを習得しました。

効率化が求められる現代の農業には農業機械の利用は欠かせません。実際の場面を想定した学習を行い、農業の省力化につながる農業についても学んでいます。



←走行前点検をする生徒

今後の予定

11月

12月

- 7日(木) 森林環境教育
- 10日(日) 山川地区文化祭の参加
- 15日(金) 文化祭
- 21日(木) 先進的農家視察研修
- 3日(火)～6日(金) 修学旅行（関東方面）
- 6日(金) 西大山駅おもてなし活動
- 7日(土)～8日(日) いぶすき産業まつりへの参加
- 16日(月) 山川中1年生 学校訪問
- 18日(水) 進路ガイダンス
- 23日(月) 山高マッチ、門松作り
- 26日(木) スメ体験プログラム（鰻池）

組合員アンケートで出された 意見要望と今後の取り組みについて



令和6年7月10日～17日で、組合員約530名に対してアンケートを実施いたしました。その中で、組合員の皆様より頂戴いたしましたご意見・ご要望に対するJAの回答について報告いたします。



施設に関する意見・要望

頂いた意見・要望	内容への回答
ふれあいプラザの認知度が低いのもっと周知してもらいたい。	ふれあいプラザの看板設置や、10月から毎月第3日曜日JAいぶすきの各部門が輪番制によりイベント開催をして顧客周知、来店客数の増加を図ります。
山川庁舎のATM撤去により、不便になった事から対策してほしい。	提携金融機関（ゆうちょ銀行・鹿児島銀行等）のATMを利用すれば平日の時間帯によっては手数料が無料となっています。なのはな広報誌にてJAのキャッシュカードで利用できる手数料一覧表を掲載周知致します。
えい地区の経済部門が青戸地区へ集約された事で不便になった。	えい地区経済部門を集約することで、生販購一体の体制を構築し、情報・課題の共有化を進め、業務を効率的に運営することにより組合員のサービス向上に繋げてまいりますので、ご理解いただきますようお願いいたします。
支所統廃合により、支所が閉鎖されている。もっと組合員・利用者の利便性も考慮してほしい。	閉鎖された2支所についてはATMを設置しています。また、来店しなくても振込等の取引ができるネットバンク契約を推進し、利便性の向上に努めます。

事業に関する意見・要望

〔販売部門〕

頂いた意見・要望	内容への回答
安心安全な野菜を出荷するために、有機農業をもっと進めてほしい。	オクラや豆類ではIPM栽培に取り組み、人と環境に優しい安心安全な農業の普及拡大に努めています。消費者への認知度向上に向けたPRの取組みを図ります。
DX化をもっと進めて効率的にしてほしい。（伝票等）	今後のDX化による情報発信のスピード化や効率化に向けて検討中です。
経費が高騰している中で、農産物価格が適正価格となるように価格転嫁に積極的に取り組んでほしい。	市場及び契約先に品目毎の収益性を提示して適正価格の実現に向けた販売督促を実施しています。また、農政活動においても農産物の価格転嫁を強く要請しております。

〔畜産部門〕

頂いた意見・要望	内容への回答
堆肥の値上げをもう少し抑えてもらいたい。	機械等が古くなり修繕費が大きく、コスト削減が難しい事から、値上げを実施致しました。しかしながら、期間限定ではありますがキャンペーンも行っております。

〔営農部門〕

頂いた意見・要望	内容への回答
資材高騰等が続く中、もっと農家支援を強化してもらいたい。	資材高騰が続く中、県経済連と連携した地域資源を活用した低コスト肥料の試験及び普及に取り組み、生産コストの削減を図ります。
水稻苗（普通期）の出来が悪く、手直しが多かった事から、管理を徹底してほしい。	育苗時に天候等の生育環境を加味した管理作業を徹底し、優良苗の供給に努めます。

事業等に関する意見・要望

〔購買部門〕

頂いた意見・要望	内容への回答
農業資材を購入する時に、在庫がない事が多いので、在庫を充実してもらいたい。	営農・購買部門が連携し、営農スケジュールを見据えて十分に在庫を確保いたします。
資材高騰等が続く中、農業者の所得増大のためにも、全体的に購買品を安くしてほしい。	生産資材の価格低減に向けて低コスト肥料（リッチシリーズ）の取扱拡大や、仕入強化による価格対策、戦略的な助成対策の実施等、系統組織一体となり、価格低減に向けた取組みを進めてまいります。
予約注文で肥料等をまとめて取るのが大変であり、必要なものを必要な分ずつ配達してほしい。	予約注文書において、配達希望時期を分割し記入いただければ、柔軟な配送対応を行います。
購買資材が他業者より高く、同等の価格にしてほしい。（肥料・農薬・資材・燃料等）	他業者の価格調査を適宜実施した上で、価格対策を実施しているところですが、品目によっては価格差が出てしまっているのが現状であります。今後、見える形での価格メリットの提示に努めてまいります。
予約肥料や資材は部会に加入している人だけと聞く。販売量を増やすためにも、部会以外の人に対しても予約注文の対象にしてほしい。	予約注文書の配布先は部会員を対象としていますが、部会員以外の方の予約注文にも応じておりますので、ご理解賜りたいと思います。

地区別座談会の開催方法に関する意見・要望

〔管理部門〕

頂いた意見・要望	内容への回答
地区別座談会は毎年参加者が少ない事から、毎年場所を変えての開催および周知方法を検討してほしい。	今回、広く組合員等へ周知出来るよう広報誌裏面や、公式LINEでの案内を行いました。 さらにたくさんの参加をいただけるよう、職員によるお声掛けや掲示場所の見直しを行います。 開催場所については、収容人数を考慮し、指宿地区とえい地区での輪番制としております。

職員に関する意見・要望

頂いた意見・要望	内容への回答
職員の接客対応を向上させてほしい。窓口対応で一人でも対応の悪い職員がいる事で、全職員の評価が下がるので初心を忘れないためにも、今一度全職員に対して研修を実施してもらいたい。農協職員は組合員あつての事であることを忘れないでほしい。	令和5年度に全職員を対象としてマナー研修を実施致しました。令和6年度も実施する予定であり、今後も継続して実施していきます。
営農指導員は、一部の農家にしか巡回していない。人員不足であるのなら、営農指導員をもっと増やし、農家一人ひとりともっと向き合ってもらいたい。	JA全体の要員確保が難しいことから、営農指導員を十分に配置が出来ていない状況であります。限られた人員の中で業務の効率化を図り、巡回指導の強化を図ります。
農業者の所得増大のためには、営農指導員が組合員の畑をもっと巡回して指導すべきである。事務作業が負担になっているのなら、事務職員へさせるべき。	営農指導員の業務が、販売事業や購買事業を含めて多岐に渡っている現状であり、今後は農家組合員にご理解を頂きながら業務の効率化を図り、巡回指導に専念できるよう努めてまいります。

ふれあいプラザ イベント開催のお知らせ

日時：11月17日(日)10:00～12:00 場所：ふれあいプラザ(指宿市十二町529-1・旧南部支所)

毎月第三日曜日に月替わりのイベントを開催します！

第三弾は秋の味覚！

話題のマロンゴールドや紅はるかの焼き芋を販売！



たくさんのご来場をお待ちしております

ふれあいプラザとは？

日曜日限定で営業するお借入や共済の相談窓口です。お忙しい平日、JAに来店する時間がとれないお客様の借入・共済のご相談に対応できるよう、毎週日曜日9:00～16:00に営業しています。

ぜひ、お気軽にお越しください！

詳しいお問い合わせはJAいぶすき金融共済部・融資課(TEL:0993-35-3595)もしくは、共済課(TEL:0993-27-9055)へお電話ください。



JAいぶすき

よりぞうキャンペーン

＜キャンペーン期間＞
令和6年7.1～令和7年4.30



マイカーローン

軽減前金利 年 1.6%*

最軽減後金利**

年 **1.1%**

*保証料別途

教育ローン

軽減前金利 年 1.8%*

最軽減後金利**

年 **1.3%**

*保証料別途

リフォームローン

軽減前金利 年 1.9%*

最軽減後金利**

年 **1.4%**

*保証料別途

金利軽減対象項目 | 下記項目に該当される場合、軽減前金利より▲0.5%金利を軽減いたします。

① JAカード ② JAネットバンク ③ JAバンクアプリ ④ JA住宅ローン ⑤ 年金振込

※上記5項目からいずれか2項目お申込みの方(既存取引を含む)に対し、基準金利から年0.5%の引き下げを行います。

農業者以外でも
OK!

お問い合わせ先

中部支所(喜入・指宿地区)	0993-25-4211
山川統括(山川・開間地区)	0993-35-3412
えい中央支所(えい地区)	0993-36-1131

総合渉外(信用重点)職員の紹介コーナー



私たちに年金受取手続はお任せください!



年金受取りサービスはJAバンクなら簡単・便利・安心。

これから受給される方もすでに受給されている方も、年金のお受取りはJAへお気軽にご相談ください。

喜入支所
099-345-1211
氏名 **岩元 政義**

中部支所
氏名 **古川 久男**
連絡先
090-7454-7617

山川統括
氏名 **新村 良隆**
連絡先
090-7456-2754

開聞中央支所
0993-32-3131
氏名 **濱上 信行**

えい中央支所
0993-36-1131
氏名 **白石 洋一**

えい中央支所
0993-36-1131
氏名 **飯伏 昭彦**

《年金友の会員への特典》

- ①ご加入時にプレゼント進呈
- ②年金友の会総会への参加
- ③お誕生日プレゼント進呈
- ④年金支給日に来所者プレゼント進呈
- ⑤イベント(グランドゴルフ大会、ゴルフ大会)への参加

※先着順・数に限りがございます。ご了承をよろしくお願い申し上げます。

ATM入出金ご利用手数料一覧

令和6年10月1日現在

入金	お預入れ	出金	お引出し
----	------	----	------

【JAのキャッシュカードを使って他の金融機関のATMをご利用の場合】

お取引内容		JAバンク	三菱UFJ銀行	鹿児島銀行	JFマリンバンク	ゆうちょ銀行	その他MICS	*1 セブン銀行イーネットATM ローソン銀行
ご利用手数料		入・出金	出金	出金	出金	入・出金	出金	入・出金
平日(8:45~18:00) 土曜日(9:00~14:00) その他の時間帯	平日(8:45~18:00)	土・日・祝日も営業している 県内JAバンクATMであれば終日無料	無料	無料	無料	無料	110円	110円
	土曜日(9:00~14:00)		110円	110円	無料	110円	220円	220円
	その他の時間帯		110円	110円	無料	110円	220円	220円

※県外JAバンクATMについては、利用時間に制限がある場合がございます。

※共同設置ATMは手数料がかかりますのでご注意ください。

*1 令和3年10月1日からコンビニATM3社(セブン銀行、イーネットATM、ローソン銀行)については、JAバンク優遇プログラムの導入により、お客様のJAとの取引内容を得点に換算し、合計得点に応じて3段階(ステージ)を設定することで、ステージに応じて手数料等の優遇を提供いたします。(得点配分の項目:①給与振込 100、②年金振込 100、③公共料金 10-50、④JAカード支払 10、⑤共済掛金支払 10-30、⑥組合員資格 20、⑦各種ローン 20-100、⑧貯金残高 5-250)(各ステージに必要な得点数:ステージ1⇒0~49点以下、ステージ2⇒50~149点以下、ステージ3⇒150点以上)(優遇内容(ATM手数料無料回数):ステージ1⇒1回、ステージ2⇒3回、ステージ3⇒5回)

【JAバンクATMを使って他の金融機関のキャッシュカードをご利用の場合】

お取引内容		三菱UFJ銀行	鹿児島銀行	JFマリンバンク	ゆうちょ銀行	その他	セブン銀行イーネットATM ローソン銀行
ご利用手数料		出金	出金	入・出金	出金	出金	お取引は できません
平日(8:45~18:00) 土曜日(9:00~14:00) その他の時間帯	平日(8:45~18:00)	無料	無料	無料	110円	110円	
	土曜日(9:00~14:00)	110円	110円	無料	110円	220円	
	その他の時間帯	110円	110円	無料	220円	220円	

お手持ちのJADDOカードがLINEでご利用いただけます。

カードはJAやAコープなどで発行

入会金・年会費無料



じゃっど

ベンリでおトクなJADDOカードが

LINE連携で
ますます使いやすく!

LINE友だち
募集中!

2024年10月1日～12月31日の間に
LINE連携いただいた方の中から抽選で

100名様に
農畜産物 **3,000円分**
プレゼント

さらに

2024年10月1日～2025年3月31日の間に
LINE連携いただいた方の中から抽選で

100名様に **3,000** ポイント
2,000名様に **300** ポイント
プレゼント



ポイント **1** いつでもLINEで
ポイント確認ができる!

ポイント **2** お買い物の際は
LINEがカード代わりに!
※JA-SSでのご使用の場合は
従来のカードが必要です

ポイント **3** LINEからJAグループの
情報が届く!

まずは/
LINE友だち登録から!

カメラアプリやLINEアプリで読み取り、
友だち登録をお願いします!



JADDOカードに関する
お問合せは
お近くのJA・Aコープが
下記連絡先まで
お願いします。
☎0120-250-380



JAグループ鹿児島

育てよう明日を

通信

このコーナーは、JA県中央会・各連合会
の情報をお伝えるコーナーです。

育てよう明日を
JAグループ鹿児島

子どもたちの未来に食の安心をつなぐ

こく しょう こく さん
国消国産

私たちの国で消費する食べものは、できるだけこの国で生産する



その考え方を **国消国産** といいます。

日本は今、食料の
約6割を輸入に
頼っています。

もしも輸入が難しくなると、
必要な食べものが足りなくなつた
ら…農畜産物は、足りなくなつたか
らといって、すぐに生産を拡大するこ
とはできません。だから、日ごろから
「国消国産」を進めることが、とても
大事。「国産」をもっと食べましょう。



国産 を食べると、いいこといっぱい!

自給力アップで、
いざというとき安心!



日本の農業を
食べて応援できる!



おいしくて安全・安心な
食事を表現!



輸送で出るCO2を
減らし、SDGsに貢献!



国消国産 が日本の食の未来をつくります。

国産を食べて

こく しょう こく さん
国消国産

を応援!

食べて応援

その1 **JA直売所 キャンペーン2024**

JA直売所に1回ご来店ごとにスタンプ1つGet!
2つで1口・3つで2口応募できます!
47都道府県とっておきの
3,000円相当の農畜産物・加工品が
合計**14,100**名様に当たります!

期間
2024年
10月1日～11月30日

JA直売所の検索も!
賞品ラインナップは特設サイトへ



※9月17日からご覧いただけます。

食べて応援

その2 **おいしい秋を、味わおう。**

今がチャンス!
送料をJAグループが
負担します!

お客様の
送料負担
なし

おいしい日本を暮らしよう
JAタウン

期間
2024年
10月1日～11月末日

ご注文はこちら



※10月1日からご覧いただけます。

おくやみ(敬称略)

(令和6年9月1日～9月30日)

〔指宿〕小吉 ムツ子 (97)

橋口 彰 (74)

〔山川〕南 俊秀 (94)

上 蘭 キミエ (102)

福永 キミエ (102)

蘭田 美穂 (46)

〔開聞〕上村 利治 (90)

中野 ゆり子 (69)

(承諾をいただいた方のみ掲載しております。)

謹んでご冥福をお祈りいたします。



感動の人柄葬を真心こめて
お手伝いさせていただきます

お問い合わせは...

ルミエール喜入斎場 (099)343-5077

ルミエール指宿斎場 (099)24-5332

ルミエール山川斎場 (099)34-0244

ルミエール開聞斎場 (099)3214222

もしもの時は...

まず「A葬祭ルミエールいぶすきへ
お電話ください。

年中無休・24時間受付

理事会だより

令和6年9月30日、第9回理事会が開催され、次の通り協議、承認されました。

協議内容

- 令和6年度8月末資産査定結果について
- 令和6年度上半期実績及び年度末実績見込みについて
- オクラ包装機(ネットタイプ)の導入について
- 遊休資産の賃貸について

報告事項

- 令和6年度上半期出資金増口運動の実績報告について
- 貯金員外利用率引き上げに向けた取組み結果報告について
- ふれあいプラザ来店顧客増加に向けたイベント実施について

他

他



※切取り線

●プレゼントクイズの答え

正解は、()

●おたよりコーナー

(今月号で印象に残った内容など、広報誌へのご感想をお聞かせください。また、JA事業へのご意見などございましたらお書きください。)

おたよりだけでもぜひお送りください。お待ちしております。

スマホから応募もできます!



QRコードをスキャンしてご参加ください!

郵便はがき

85円切手を貼って
郵送するか、切手
を貼らずにJAの各
支所窓口へ
ご持参ください。

8910516

指宿市山川成川3830

いぶすき農業協同組合
管理部 総合対策課 行

山折り線

住所	〒
氏名	(歳)
ペンネーム	
電話番号	- -

令和六年十月詠草

いぶすき短歌会

- 一、台風の前づく真夜の凄まじき
耳研ぎながら過ぎ去るを待つ
萩原 和代
- 二、三十四フルマラソンに挑戦の
夫はヒラメ筋使い切らず逝く
日高 禎子
- 三、形つくる創意工夫にカポックの
一本立ちの美は奥深し
柚木崎 イツ子
- 四、経験をしたことのない台風に
先ず備えるは何かとめぐらす
吉田 知佐子
- 五、裏庭に化石のようなおはじきを
拾えば指に昭和鳴り出づ
吉永 多美子
- 六、平等に世界を照らす名月を
浴びつつこの世の平和ねがわむ
片野田 道子
- 七、翔子展たましい宿す筆の先
天使の字体がわが裡うちひびく
片平 桜子
- 八、八月の電気請求に驚きて
クーラー温度を上げる熱帯夜
川口 節子
- 九、見上げれば全力の青広がって
今を生きると言ってるようだ
砂福椿 雅
- 十、赤き萩ワルツのリズムに秋風の
揺らぎに友とお出掛け決めむ
竹下 玲子
- 十一、朝露の光の花壇にコスモスの
種まくわが手に涼気吹き通る
西牟田 多美子

ふれあいコーナー

広報誌9月号のおたよりを紹介いたします。(頂いたおたよりから一部掲載しております。ご了承下さい)

■指宿地区 わんわん さん

オクラ漬け初めて知りました！食べてみました。特製の調味料で味付けしたオクラ漬け、ご飯はもちろん、おつまみにもお勧めです。色んな食べ方があるオクラですが、いつもと違う味わいを楽しめる一品ですね。

■指宿地区 k.k.m.m. さん

山川高校の記事が多くて子供の農業体験、一日体験入学など子供達が体験して夢に繋がったり、次の未来を繋いでいるなあと思って感じました。ホッとした気持ちになりました。

★山川高校の生徒さん達が一生懸命教える姿勢が小学生に伝わったようで、参加した児童の皆さんも真剣なまなざしで学び、楽しんでいました。

■喜入地区 K.Y. さん

ハンドメイドの手ぬぐい帽子「さつとカプリーナ」をJA女性部の皆さんが、厚生連病院へがん患者の外的ストレスを減らすため、2年前から送ってらっしゃることを知り、本当に素晴らしい事だと思いました。世の中の皆さんが喜び役人立っている事、女性部の皆さん頑張ってください。この先も続けていってください。ご苦労様です。さつとカプリーナ、パンザイ！

★手作りできくさんの「さつとカプリーナ」を作り、寄贈までされるのはとても素晴らしいことですね。患者さんのことを想って作られた帽子は、きっと患者さんの支えの力になると思います。

■開聞地区 匿名希望 さん

指宿のオクラで元気に福島県へ奇贈。喜ばれてよかったですね。

★いぶすきのおいしいオクラで美味しく、元気に過ごしてあげたいと思います。とてもうれしい気持ちになりますね。福島県の子ども達がおいしいオクラを食べる様子が目に浮かびました。



たねんのおたより、ありがとうございました！

表紙の写真



南九州市頴娃町郡地区のコスモス畑です。10月下旬頃の雨が続いた週で1日だけ晴れた時に撮影することが出来ました。沈む夕日とコスモスが秋の到来を感じさせてくれる風景でした。

編集後記

夕方になるとすっかり暗くなる時期になりましたね。先日見かけた占いによると、牡羊座のラッキーアイテムは「えのき茸」でした。鍋物が好きなので、さっそく夕飯に「きのこ鍋」を作りました。ラッキーアイテムを食し、なにかしらいい事がないかと思う日々です。

JAいぶすきからのプレゼントを貰おう！
今月は 甘さと香りが調和する！
JAいぶすき産イチゴ

下記クイズに正答された方から抽選で毎月5名様にJAの農畜産物やおトクな商品をプレゼント！

Q. お得なJADDOカードが10月1日から〇〇〇〇連携でもっと便利に！いつでも貯めたポイントを確認できたり、お知らせを受け取ることが出来ます。〇〇〇〇に入る言葉は？
ヒント：10ページ目をチェックしてみてください！期間中に連携頂いた方の中から抽選でプレゼントが届くキャンペーンも実施中！まずは友だち登録からどうぞ！

正解を裏面の解答欄に書き込み、住所・氏名・年齢・ペンネーム・電話番号を宛名面へ記入してください。裏面については切り取り後、二つ折りの上、郵便はがきとしてご利用いただけます。郵送の場合は解答を記入して85円切手*を貼って応募、または切手を貼らずにJAの各支店へご持参ください。

申込締切：令和6年12月16日(月)

*クイズの応募やおたよりの投稿に際しJAいぶすきが取得した個人情報は、プレゼントの抽選・発送、今後の本広報誌の編集や企画の参考以外の目的には一切使用しません。また、承諾なく第三者に提供しません。
*おたよりコーナーに記入いただいた内容は、氏名またはペンネームを含め、本広報誌に掲載する場合がありますのでご了承ください。
*当選は商品の発送等をもって代えさせていただきます。商品は翌月以降の発送となりますので、あらかじめご了承ください。
*応募対象は、JAいぶすき管内(鹿児島市喜入地区、指宿市、南九州市頴娃町)にお住まいの方または、JAいぶすきの組合員資格をお持ちの方とさせていただきます。

10月号のJAいぶすきクイズ 答え ふれあい

★JA旧南部支所のふれあいプラザとは日曜日限定で営業する相談窓口です。平日お忙しいお客様の借入・共済のご相談に対応できるよう、毎週日曜日9:00~16:00に営業しています。毎月第3日曜日には楽しいイベントを開催しています！ぜひ、お気軽にお越しください。

たくさんのご応募、ありがとうございました！