JAいぶすき

HPはこちらから!

なのはな

JA MAGAZINE NANOHANA

11月号 2021年11月

Vol.271

家族と一緒に楽しく農業

特集

農家に訊く — 02

指宿市山川　永田 昌大 さん

新しい夢どんどん 育てよう明日を JAグループ鹿児島

オクラスターをよろしく!

VOICE

農家に訊く

指宿市山川

永田 昌大さん

（31歳）

プロフィール

2011年に就農。両親や親戚と協力しながら農業を営む。契約栽培が主で、レタスやキャベツなど葉物野菜を2.7ヘクタール栽培するほか、春・秋カボチャを1.3ヘクタール、トンネルオクラを15アール栽培。

Q1. 農業を始めたきっかけは何ですか

A1. 小学生の頃、農作業に憧れを持ったことがきっかけです。大きなトラクターで作業を進める農家さんの姿がとても素敵に見えました。高学年の頃には庭の隅で家庭菜園を始め、キュウリやダイコンを育てながら作物を作る楽しさに触れました。

Q2. 営農技術はどのようにして学ばれていますか。

A2. 県立山川高等学校の園芸工学・農業経済科に進学後、タキイ研究農場付属園芸専門学校で2年間農業技術を学びました。卒業後は農業を営む父の親戚をはじめ、地域の先輩農家やJAの営農指導員から教わっています。顔見知りの方が声を掛けてくださることも多いので、日々様々な事を吸収しています。

Q3. 農家になって良かったことは何ですか。

A3. 自分の努力が目に見えて形になることです。毎年のように生育状況が変わり、悪天候でも休めないなど苦労は多いですが、無事に育った農作物を収穫する時は充実感がありますし、思っていた以上に収穫できた時はとても嬉しいです。また、計画的に作業をすれば休みが取れ、収入が多くなれば良いものを買えるなど、頑張りがライフスタイルに直結するのも農業の良い所だと感じます。他にも、様々な年代の農家さんと繋がるので、周囲とのコミュニケーションが楽しみの一つです。

Q4. 家族経営ですが日々どのように作業されていますか

A4. 基本的な作業は自分一人です。収穫などの繁忙期は姉や両親、親戚が手伝ってくれます。両親は会社員ですが、休みの日は積極的に畑を訪れてくれます。最近は甥の（西野）徠輝（らいき）君が農業に興味を持ち、手伝うようになりました。小学生なので出来ることは限られますが、色々な事を教えています。

Q5. 今後の抱負がありましたら、教えてください。

A5. 家族経営なので大掛かりな取り組みはできませんが、機械も父の親戚から借りることが多いので、面積拡大や栽培品目の見直しで収入アップを目指したいです。また甥が「将来兄ちゃんみたいな農家になる」と言ってくれるので、10年後に甥と一緒に農業ができるよう、頑張って環境を整えたいと思います。

作業中には甥の徠輝君（左）に栽培ノウハウを教えます

表彰状を受け取る福吉さん（左）

発表した福吉さん（左から８番目）と、大会に参加した青年部員ら

ＪＡ青年部が県大会で最優秀賞を受賞

ＪＡいぶすき青年部は10月11日、鹿児島県農協青壮年組織協議会が開いた第35回ＪＡ鹿児島県青年大会に参加し、組織活動実績発表コンクールの部で最優秀賞を受賞しました。ＪＡ青年部えい支部の福吉和智さんが、中学校と連携した壁画づくりや地域児童への食農教育など、農業振興に取り組んだ成果を発表。県内３青年部の中で特に優れた活動を行ったと評価され、表彰を受けました。

県青年大会では２０２１年度、県内12ＪＡの青年部が集まり、組織活動実績発表コンクールや手作り看板コンクール、１分間動画コンクール、青年の主張の４部門に分かれて発表が行われました。ＪＡいぶすき青年部は今後、九州・沖縄の各県から推薦された青年部が集まるＪＡ九州沖縄地区青年大会に出場し、組織活動の実績発表を行う予定です。

南九州市の農業青年団体が園児に花苗を贈る

その他保育園でも、植え方を紹介しました

えい保育園では園児と一緒に花を植えました

南九州市頴娃町の農業青年団体ＫＥファーマーズは９月27日、同町内の保育園など計９ヵ所に、花苗と同団体が製造した茶葉を贈呈しました。ファーマーズメンバー９人が手分けして施設を訪問。えい保育園では、花苗を園児と一緒にプランターへ植え、交流を深めました。

ＫＥファーマーズは長年にわたり、地区内の園児へ毎年花苗の贈呈と植え付け体験を行っています。高吉大輔ＫＥファーマーズ会長は「今年は園児と一緒に植えることが出来た。コロナ禍で対外的な活動は難しいが、少しでも出来ることに取り組んでいきたい。」と話しました。

青年団体が作ったリーフ茶も贈呈しました

喜入地区で普通期米の刈り取り続く

喜入地区で9月27日から、2021年度産普通期米の稲刈りが続きました。鹿児島市喜入町で栽培する栗脇辰巳さん（86）の水田では、JA職員がコンバインを使い、約15アールに実った「ヒノヒカリ」を刈り取りました。栗脇さんは「若干の長雨はあったが、安定した天候で稲の倒れが無かった。病害も無く美味しい米が育っていると思うので、自分の家で新米を味わいたい。」と出来栄えについて話しました。

米を刈り取るJA職員

サツマイモ収穫に向け児童が農業を学ぶ

JAと株式会社高富物産は10月1日開聞小学校でアグリスクールを開きました。同小学校の3年生の児童25人は、JAの営農指導員から指宿市の特産物や農家の仕事内容、農機具の使い方などを教わったほか、高富物産から、小学校前に植えられたサツマイモの生育状況や、サツマイモの収穫から選別・箱詰めまでの工程を教わり、農業と物流の仕組みを学びました。

同校3年生児童は10月下旬、5月28日に学校前の畑へ植えたサツマイモを収穫する予定です。

JA指導員の授業を受ける児童

野菜パパイアの収穫続く

指宿市内で9月から、野菜パパイアの収穫が続いています。同市の南時常（ときひさ）さん（81）の畑では9月中旬から収穫が始まり、1日に約100玉以上の野菜パパイアを出荷しています。南さんは「長雨の影響で倒れた木もあるが、収穫は順調だ。高品質な野菜パパイアをどんどん出荷し、指宿が産地であることを消費者に広めたい。」と話しました。

JAでは5年前から、生産者と協力して野菜パパイアを出荷しています。2021年度は11月末までに約20トンを出荷する予定です。

野菜パパイアを収穫する南さん

JAが東川さんの受賞を祝う

福吉組合長（右）から目録を受け取る東川さん

JAは9月22日、指宿中央家畜市場で開いた子牛せり市で、東川勝広さんへの目録贈呈と、受賞トロフィーの披露式を行いました。東川さんは9月4日、福岡県のJA全農ミートフーズ㈱で開催された第45回九州管内系統和牛枝肉共励会に出品し、JAいぶすき管内では12年ぶりとなる個人賞最高賞の金賞を受賞したほか、特別賞の農林水産大臣賞なども受賞しました。

東川さんは受賞にあたり「家族や周りの協力があって受賞できたと思う。金賞受賞のプレッシャーを前向きに捉え、さらに良い牛づくりに努めたい。」と話しました。

畜魂祭で生産者が家畜に感謝

畜魂碑の前で祈念するJAいぶすき肉用牛部会協議会の東川勝広会長

JAは10月14日、指宿中央家畜市場で、2021年度畜魂祭を開きました。今年度は昨年度に引き継ぎ、新型コロナウイルスの感染対策として小規模で開催し、畜産関係の部会長とJA役職員が家畜に対する日頃の感謝と鎮魂の意を込め、神事を執り行いました。

畜魂祭終了後は、第12回全国和牛能力共進会鹿児島大会（全共）の指宿地区推進委員会を開き、肉用牛部会員や市職員、家畜保健衛生所などが、指宿地区からの出品牛確保に向けた話し合いを行いました。

今後の摘採へ向け生産者が検討会開く

今後の管理方法を話し合う参加者ら

農業青年団体KEファーマーズは9月27日、同市内で秋整枝検討会を開きました。ファーマーズメンバーと技連茶業部会15人が茶園の様子を見回り、10月初旬から行う秋冬番茶や次年度の一番茶の摘採へ向け、摘採位置や今後の管理方法などを話し合いました。

高吉大輔KEファーマーズ会長は「その年の天候や気温でも摘採の位置は大きく変わってくる。しっかり見極めて、いい茶葉を摘みたい。」と話しました。

指宿地区

感謝を込めて部員OGにプレゼント

JA指宿地区女性部は9月16日、同地区OG約110人に、家の光で紹介された簡単に被れる頭巾「さっとカブリーナ」と、お菓子の詰め合わせをプレゼントしました。頭巾は女性部役員が製作したもので、各地区の女性部班長からOGに配られました。

女性部OGへ伺い、手づくりの頭巾を手渡しました

女性部とJA役職員が話し合う

JA女性部の地区役員とJA役職員が、10月12日に語る会を開きました。管内5地区の女性部三役が、部員減少など女性部が抱える課題をJA役職員へ伝えたほか、今後の活動に対する話し合いを行いました。

女性大学フラワーアレンジメント

10月7日、女性大学でフラワーアレンジメント教室を開きました。指宿市内の花屋さんを講師に招き、女性部員21人がバラやガーベラなどを使って、オリジナルのフラワーアレンジメントを作りました。

▲花のセレクトは自分で考えます

▲オリジナルのフラワーアレンジメントが出来ました

活け方も人それぞれ▶

年金の受け取りはJAへ

1 緑の封筒が届いたら“まず”JAにご相談下さい！

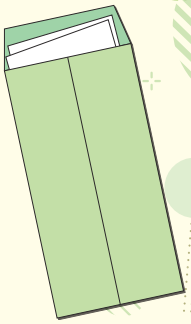

・面倒な手続きをJAがお手伝いします。緑の封筒（年金請求書）は、**日本年金機構から年金受給開始年齢に達する3ヶ月前に送付**されます。お気軽にご相談下さい。

・「年金友の会」では特典がたくさんあります。年金振込口座を当 JA へ指定頂くと、自動的に「年金友の会」の会員となります（会費無料）。各種行事への参加や年金日振込日に JA 窓口でのプレゼント、誕生月には漏れなく誕生祝いのメッセージカードと粗品が届きます。

2 年金なかよしキャンペーンを実施中！

（実施期間：**令和３年６月１日～令和３年12月30日**）

・キャンペーン期間中に JA で年金をお受け取りになると、“紹介した方”にもれなく JA 共通商品券 1,500 円分をプレゼント！

・“紹介された方”にも素敵な商品をプレゼント！

3 年金友の会会員拡大推進を実施！

（実施期間：**令和３年11月１日～令和３年12月30日**）

・職員の訪問推進時、粗品（マスク）を贈呈いたします。また、年金振込口座をＪＡに指定頂くと、もれなく素敵な商品のプレゼントがあります。

4 年金無料相談会の実施！

・開催日：**令和３年12月17日（金）**

・時　間：午前10時～午後３時まで（※昼食12時～午後１時）

・場　所：喜入支所　２階会議室

・相談員：社会保険労務士　飯伏純也先生

※新型コロナウイルス感染防止のため、ご利用希望の方は事前にお電話下さい。

（予約制）連絡先：喜入支所　099－345－1211

※上記内容確認連絡先のTELは最寄の貯金窓口へ

山川統括	(0993)35－3412
喜入支所	(099)345－1211
中部支所	(0993)25－4211
南部支所	(0993)22－3636
開聞中央支所	(0993)32－3131
えい中央支所	(0993)36－1131
青戸支所	(0993)39－0111

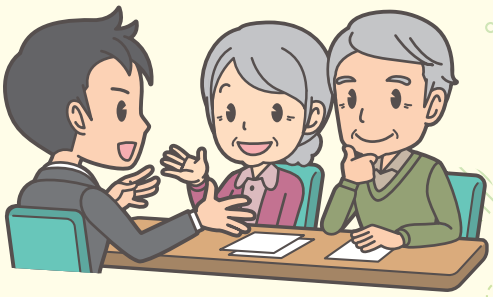

私たちの地域とSDGs

～豊かで明るく暮らせる未来づくりの取り組みを紹介します～

7 エネルギーをみんなに そしてクリーンに

13 気候変動に 具体的な対策を

15 陸の豊かさも 守ろう

観葉植物の栽培に温泉熱を利用

指宿市内は全国でも有数の観葉植物生産地で、温暖な気候と豊富に湧き出る天然温泉の熱を活用し、年間を通して様々な観葉植物が出荷されています。

JAいぶすき観葉植物部会でも、部会員の多くが温泉熱を利用した栽培に取り組んでいます。重油ボイラーの使用に比べ空気の汚染や温室効果ガスが発生せず、観葉植物に対する加湿作業も減少するなど、環境・植物・生産者にやさしい栽培を行っています。

自然に湧き出る天然温泉を活用しています

ハウス内にパイプを引き、温泉熱を導入しています

日本農業新聞 購読してみませんか？

THE JAPAN AGRICULTURAL NEWS 日本農業新聞

全国のJAから集まった最新の農業情報が見れる！
発刊は毎日！（新聞休刊日を除く）
その日の市況がすぐに分かる！

購読料：2,623円/月

オクラ出荷が順調 JAいぶすき 共販11億5225万円へ

温泉使い加温・保湿 観葉植物

鹿児島・JAいぶすき

大規模部会で50種類出荷 家庭用サイズ増産

11月2日から7日の5日間
JAいぶすき管内の特集
「ズームアップ」を実施予定！
この機会にぜひ
ご購読ください！

農機具センターから

オススメ農機紹介！

今回紹介するのは、株式会社やまびこのヘッジトリマー！

HT6000W

回転式ハンドル採用の
両刃モデル

FNE6000

畦の水際など、
草刈り作業にも便利

葉受け板は脱着可能

角度が自在に変えられるので、スムーズな作業が行えます。

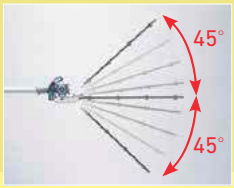

今回は、剪（せん）定作業が手軽にでき、切れ味、低振動、高耐久にこだわった「やまびこ ヘッジトリマー」のご紹介です。このヘッジトリマーは、JAがおすすめするエンジンタイプで、生垣の裾刈などが楽に行えます。ほかにも**用途によって、電動タイプと充電タイプ**の機種もおすすめ出来ます。
また、**高枝の剪定には、角度を自在に変えられる機種が便利です。FNE6000は畦の水際などの草刈り作業に対応**しており、庭のお手入れや農作業にかかせない商品となっています。

一級整備士
新原　優二

商品については最寄りの農機具センターにお問い合わせください。

農機具センター　☎0993-23-1016
指宿市山川小川577　受付時間　8：30～17：00

令和4年度　新採用
令和3年度　中途採用

試験のお知らせ

申し込み締め切りは12月13日まで！　詳しくは下記をチェック！

試験内容	試験日時（予定）	試験会場（予定）	申込締切
学科試験・面接試験	2021年12月20日（月）	指宿市　JAいぶすき本所 （指宿市山川成川3830）	2021年12月13日（月）

■ 業務内容　総合職（事務、窓口業務、営業、生産物受入など）、営農指導職、農業機械整備職など

■ 職員種別　正職員、臨時職員

■ 時　　間　8:30～17:00　※相談に応じます

■ 待　　遇　各種手当支給（給与規程に準ずる）、制服貸与（女性のみ）
賞与支給年２回、完全週休2日制、盆休・特別休暇あり

出願期間や提出書類など、詳しい内容はＪＡいぶすきホームページをご確認ください！　→

ＪＡ公式キャラクター
「オクラスター」

担当：JAいぶすき
管理部 人事教育課
〒891-0516
指宿市山川成川3830
TEL:0993-35-3411
E-mail:ibu.100-130@ks-ja.or.jp

おくやみ（敬称略）

（令和3年9月1日～9月30日）

［喜入］
浜崎恭子（79）

［山川］
板木静夫（99）
橋口洋子（80）
濵田徳榮（91）
前田嘉壽（97）
松下フミエ（104）

［開聞］
坂元末夫（91）
笹原ユリ子（87）
吉留ミユキ（90）

［えい］
大迫實幸（65）
下窪純雄（96）
髙取サチ子（86）
佃富士子（97）

謹んでご冥福をお祈りいたします。
（承諾をいただいた方のみ掲載しております）。

感動の人柄葬を真心こめてお手伝いさせていただきます

お問い合せは・・・
ルミエール喜入斎場（0993）43-5077
ルミエール指宿斎場（0993）24-5332
ルミエール山川斎場（0993）34-0244
ルミエール開聞斎場（0993）32-4222
ルミエールえい斎場（0993）36-1234

令和3年10月歌会詠草

いぶすき短歌会

一．鈴虫の輪唱月より来るごとし
透明のあいひびきては離る　日高　禎子

二．遠き日に散歩の孫と亡き犬の
声をひき寄す今日の夕焼け　柚木崎　イツ子

三．還暦を待たずに長姉逝きし秋
水引草咲きて命日近し　吉田　知佐子

四．尊厳の命しずかに蟷螂が
月を指しつつ軒先向かう　吉永　多美子

五．ダンボールに寄せる構想孫の手に
象られつつわが椅子になる　片野田　健一

六．二回目のワクチン終えて秋空へ
わが行動の域が広がる　片野田　道子

七．紫は高貴な色と知りてより
桔梗・竜胆植えて愛でらむ　片平　伸次

八．産の看病終えて久しき家路へと
はや秋風が彼岸花揺らす　川口　節子

九．語らいし友を見送る山の端に
傾く秋の入り日は早し　竹下　玲子

十．調理する窓の向こうに膳を待つ
人になりすますごとき野良猫　西牟田　多美子

十一．塗り絵するはずの亡夫を繋ぎつつ
葉書に咲かす赤曼珠沙華　荻原　和代

理事会だより

令和3年10月5日、第9回理事会が開催され、次の通り協議、承認されました。

●協議内容
・令和3年度8月末貸出金等資産査定結果について
・令和3年度上半期資産査定における大口先の債務者区分判定について
・令和3年度上半期全資産査定結果について
・令和3年度上半期実績及び年度末見込みについて
・令和3年度　地域における肉用牛生産基盤強化等対策事業による固定資産取得について
・肉用牛肥育経営継承円滑化事業の更新について
・旧池田支所石倉倉庫売却にかかる広告について
・貸出金の貸出決定について

●報告事項
○全国農業協同組合中央会会長メッセージについて
○「内部統制システム基本方針」令和3年度運用状況（第2四半期）について
○上半期コンプライアンスプログラム取組状況報告について
○令和3年度上半期出資金増口運動の実績報告について
他

表紙の写真

「農家に訊く」で特集させていただいた、永田昌大さん（右）と、甥の西野徠輝（らいき）君です。徠輝君は農家になる夢を叶えるため、自分のできる範囲で様々なお手伝いをしていました。農家になれるのは10年後。その時にまた、取材が出来ればいいなと思います。

編集後記 FROM EDITORS

10月号で宣言した自転車通勤を始めました。早くも1ヶ月経とうとしておりますが、さほど坂もない往復2キロがつらく、日頃の運動不足を実感させています。継続して、軽々と往復できるようになりたいです。

JAバンク

いつでも、どこでも
手軽で便利だぞう。

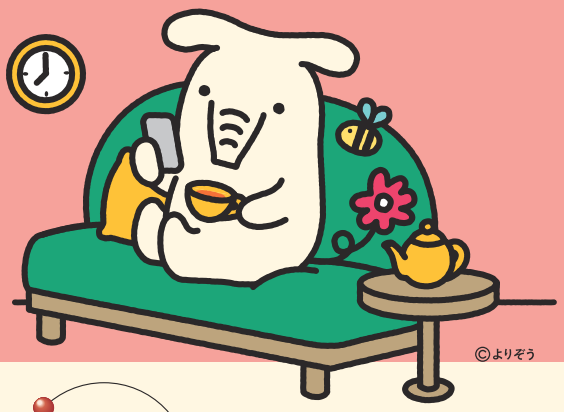

©よりぞう

JAバンクアプリ

アプリをダウンロードして簡単登録！いつでもすばやく口座残高のチェックや明細の照会ができるサービスです。

残高照会　入出金明細照会　投信残高照会
定期預入明細照会

アプリのサービス画面から、JAネットバンクにアクセスできます。

登録はこちら

JAネットバンク

インターネットにアクセスするだけで、振込や税金・公共料金払込等さまざまな取引ができるサービスです。

振込・払込　定期貯金　ローン繰上返済
カードローン　マネーフォワード for JAバンク（家計簿アプリ）

登録はこちら

●「投信残高照会」「定期貯金」「ローン繰上返済」「カードローン」は、JAによってお取扱いできない場合や、一部機能に制限を設けている場合、対象商品・案件が異なる場合があります。●「マネーフォワードfor JAバンク（家計簿アプリ）」は、株式会社マネーフォワードが運営しています。JAバンクの運営ではありません。お問い合わせは、株式会社マネーフォワードまでご連絡ください。

JA共済に、ご加入の皆さまに大切なお知らせ

自然災害や自動車事故（故障）などの「もしも」のときに役立つ、便利なサービスが

新登場！
JA共済アプリ

24時間365日対応！

JA共済アプリで解決！

災害や交通事故等の事故連絡は、24時間・365日対応！
レッカー・ロードサービスの手配も可能！

事故内容が保障対象になるのかの確認や、
事故連絡から共済金請求手続きの流れの確認が可能！

「JA共済アプリ」のご利用は WEBマイページのご登録から！

JAいぶすき

組合員加入または増資で、JADDOカードポイント付与5倍キャンペーン

令和3年12月30日まで実施中！

JAいぶすき公式キャラクター「オクラスター」

期間中、JAいぶすきの組合員に新規加入すると、JAのポイントカード「JADDOカード」の加入ポイントが割り増し！さらに、既に組合員の方でも増資でポイントが貰える！

例えば、出資金額20万円の組合員加入または増資で・・・

加入時 2,000P　増資時 0P　が、なんと！ ➡ キャンペーン中 **10,000Pに！**

キャンペーン加算基準			
加入の場合	10P／1,000円	➡	50P／1,000円
増資の場合	0P／1,000円	➡	50P／1,000円

（ただし、譲渡による組合員加入・増資と出資予約貯金からの振替は対象外となります）

JA組合員の加入メリット！

1. JAの事業利用でJADDOカードの付与ポイントが2倍に！（一部を除く）
2. JAの人間ドックを受診すれば5,000円（税込）の補助金がつく！
3. JA葬祭を利用する際、最大25%まで割引適用！ ※適用には一定の条件がございます。

組合員資格について

JAではお預かりした出資金を活用し、地域農業と生産者を支える様々な事業を展開しております。

正組合員
- 10アール以上の畑で農産物を生産している方、もしくは年間90日以上農業に従事されている方、または農業を営む法人
- 農地またはお住まいがJAいぶすき管内
（但し、法人の場合は一定の条件を満たす必要があります。）

准組合員
- JAいぶすき管内にお住まいで、当JAの各事業を継続してご利用いただける方（地区外にお住まいの方でも、一定条件を満たすことでご加入いただけます。）

※組合員資格の詳細については、最寄りのJA窓口へお問い合わせください。

ポイントの還元方法

選択利用コースの場合

1. JAの購買店舗で生活資材や肥料・農薬を購入の際に提示して直接値引き
2. あっど！いぶすきみのり館のKIOSK端末で「ポイント利用券」を発行し、店舗内での買い物に使用
3. JAの支所窓口（南部支所を除く）でポイントを「農協共通商品券」に変え、JA関連店舗や山形屋、いわさきホテル各施設などの提携店舗で使用

Aコープ利用コースの場合

レジ精算時に300ポイント以上のポイント残高で発券されるAコープ利用券を使い、次回お買い物の際Aコープ各店舗で使用
（発券はカード発行時に登録した店舗以外では行えません。1度に発券できる枚数は10枚までとなります。）

お問い合わせは

JAいぶすき

本所・管理部：0993-35-3411
南部支所：0993-22-3636
えい中央支所：0993-36-1131
喜入支所：099-345-1211
山川統括：0993-35-3412
青戸支所：0993-39-0111
中部支所：0993-25-4211
開聞中央支所：0993-32-3131

編集発行：いぶすき農業協同組合 | 〒891-0516 指宿市山川成川3830 TEL 0993-35-3411 http://ja-ibusuki.or.jp

JAいぶすき

HPはこちらから!

なのはな

JA MAGAZINE NANOHANA

11月号 2021年11月

Vol.271

家族と一緒に楽しく農業

特集

農家に訊く — 02

指宿市山川　永田 昌大 さん

新しい夢どんどん 育てよう明日を JAグループ鹿児島

オクラスターをよろしく!